TURTLE BEACH

EAR FORCE XPSEVEN EAR FORCE ZSEVEN

Quick Start Guide

For the full user guide or set up video please go to http://www.turtlebeach.com/products/SEVEN

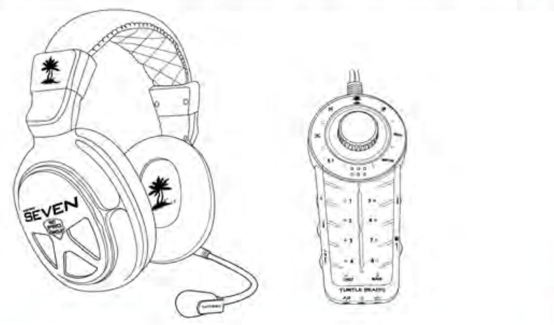

Package Contents

EAR FORCE XPSEVEN

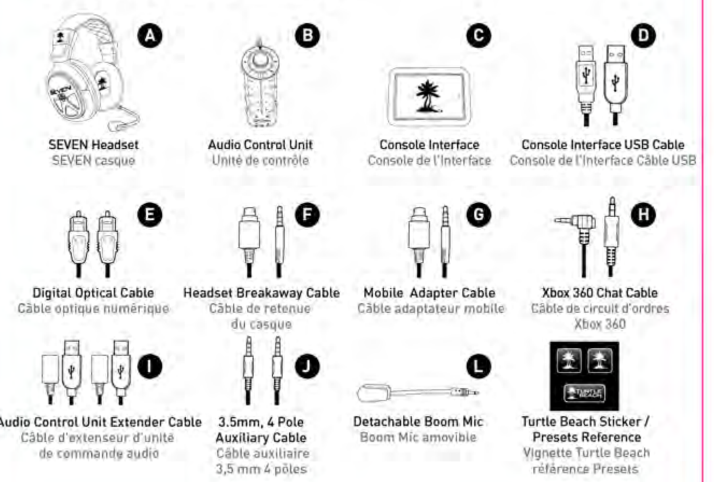

EAR FORCE ZSEVEN

Audio Control Unit Functions I Fonctions audio contrôle Unité

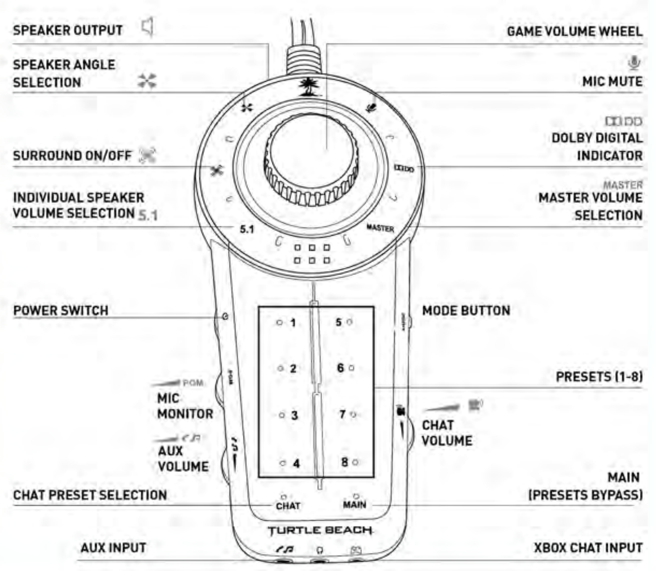

Basic Set Up I Configuration de base

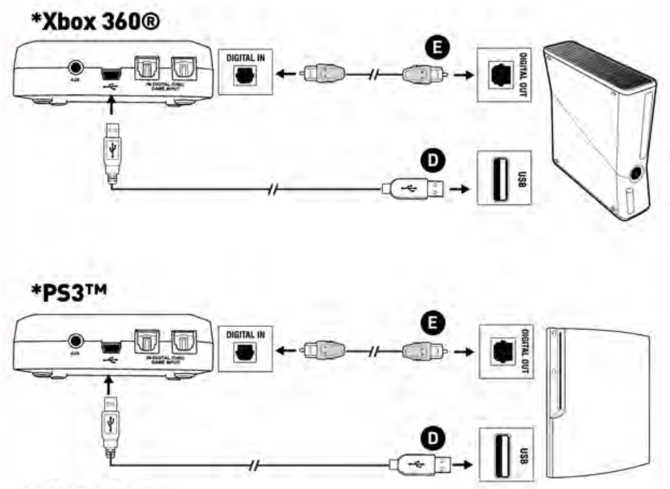

*FOR XP SEVEN ONLY

Xbox 360® Hardware Setup I Xbox 360 ® Configuration matérielle

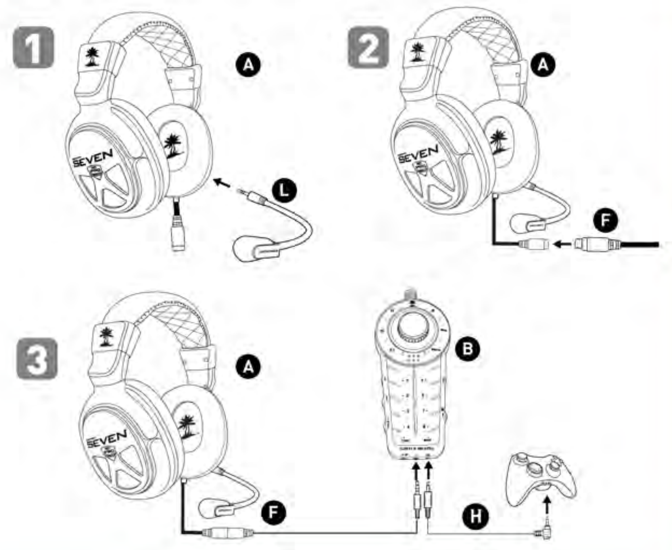

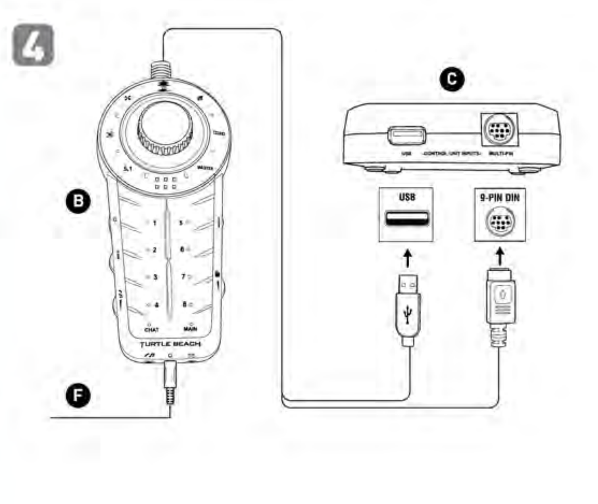

Regulatory Compliance Statements for the Ear Force XP7 and Z7 Models

Federal Communications Commission (FCC) Compliance Notices

Class B Interference Statement: This equipment has been tested and found to comply with the limits for a Class B digital device, pursuant to Part 15, Subpart B of the FCC Rules. These limits are designed to provide reasonable protection against harmful interference in a residential installation. This equipment generates, uses, and can radiate radio frequency energy and, if not installed and used in accordance with the instructions, may cause harmful interference to radio communications. However, there is no guarantee that interference will not occur in a particular installation. If this equipment does cause harmful interference to radio or television reception, which can be determined by turning the equipment off and on, the user is encouraged to try to correct the interference by one or more of the following measures:

- Reorient or relocate the receiving antenna.
- Increase the separation between the equipment and receiver.
- Connect the equipment into an outlet on a circuit different from that to which the receiver is connected.
- Consult the dealer or an experienced radio/TV technician for help.

FCC Caution: This device complies with Part 15 of the FCC Rules. Operation is subject to the following two conditions: (1) This device may not cause harmful interference, and (2) this device must accept any interference received, including interference that may cause undesired operation.

Canadian ICES Statements: Canadian Department of Communications Radio Interference Regulations: This digital apparatus does not exceed the Class B limits for radio-noise emissions from a digital apparatus as set out in the Radio Interference Regulations of the Canadian Department of Communications. This Class B digital apparatus complies with Canadian ICES-003.

Règlement sur le brouillage radioélectrique du ministère des Communications: Cet appareil numérique respecte les limites de bruits radioélectriques visant les appareils numériques de classe B prescrites dans le Règlement sur le brouillage radioélectrique du ministère des Communications du Canada. Cet appareil numérique de la Classe B est conforme à la norme NMB-003 du Canada.

Declaration of Conformity Marking by this symbol: CE

indicates compliance with the Essential Requirements of the EMC Directive of the European Union (2004/108/EC). This equipment meets the following conformance standards:
Safety: EN 60950-1: 2006 + A11 + A1 + A12 (T-Mark License), IEC 60950-1: 2005 + A1: 2009, (CB Scheme Report/Certificate), UL60950-1 (NRTL License), CSA22.2, 60950-1 (SCC License)
Emissions: EN 55022: 2010, EN 50332-1: 2000, EN50332-2: 2003, EN61000-3-2: 2006 +A1: 2009 +A2: 2009, EN61000-3-3: 2008, CISPR 22: 2010
Immunity: EN 55024: 2010, EN61000-4-2: 2008, EN61000-4-3: 2010, EN61000-4-4: 2011, EN 61000-4-5: 2005, EN 610004-6: 2008, EN61000-4-11: 2004
The products are licensed, as required, for additional country specific standards for the International Marketplace. Additional issued licenses available upon request. Environmental: Low Voltage Directive 2006/95/EC, RoHS 2002/95/EC, REACH 1907/2006/EC, WEEE 2002/96/EC

Copyright © 2013 Voyetra Turtle Beach, Inc. (VTB, Inc.) All rights reserved. No part of this package may be reproduced without permission. Turtle Beach, the Turtle Beach Logo, Voyetra and Ear Force are either trademarks or registered trademarks of VTB, Inc. Mac is a trademark of Apple Inc., registered in the U.S and other countries. All other trademarks are properties of their respective companies and are hereby acknowledged. Made in China.

This product is compliant with the Consumer Product Safety Improvement Act of 2008, Public Law 110-314 (CPSIA)

Mobile Setup I Installation Mobile

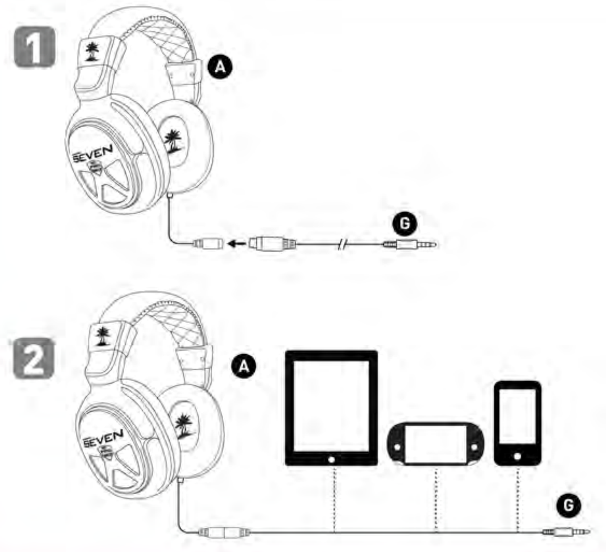

Xbox 360® Settings I Configurer les paramètres système Xbox 360

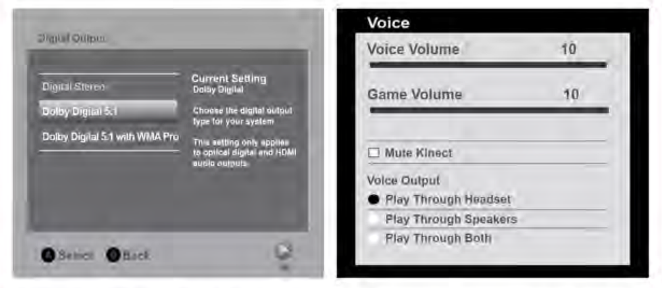

1. Settings » System Settings » Console Settings » Audio » Digital Output » Set the "Digital Output" to "Dolby Digital 5.1"
2. Settings » Preferences » Voice » Voice Output = Play Through Headset

FR I Configurer les paramètres système Xbox 360
1. Paramètres » Paramètres système » Paramètres de la console » Audio » Sortie numérique. « sortie numérique » sur « Dolby Digital 5.1 »
2. Paramètres » Préférences » Voix » Sortie vocale = Son via le casque

ES I Establezca las configuraciones del sistema de Xbox 360
1. Ajustes » Ajustes del sistema » Configuración de la consola » Sonido » Salida digital. "Salida digital" en "Dolby digital 5.1"
2. Configuración » Preferencias » Voz » Salida de voz = Jugar con auriculares

DE I Konfiguration der Xbox 360 Systemeinstellungen
1. Ein. Einstellungen » System-Einstellungen » Console-Einstellungen » Audio » Digital Output » Stellen Sie die "Digital Output" auf "Dolby Digital 5.1"
2. Settings » Preferences » Voice » Voice Output = Play Through Both (Über Headset wiedergeben)

IT I Configurazione delle impostazioni di sistema per Xbox 360
1. Impostazioni Impostazioni di sistema » Impostazioni Console » Uscita audio » Digital » impostare "Uscita Digitale" su "Dolby Digital 5.1"
2. Impostazioni » Preferenze » Voce » Output voce » Riproduci in cuffia

PT I Configure os ajustes do sistema Xbox 360
1. Configurações » Configurações do Sistema » Console Configurações » Áudio» Saída Digital » Definir a "Saída Digital" para "Dolby Digital 5.1"
2. Configurações» Preferências» Voz » Saída de Voz = Reproduzir Através de Fone de Ouvido

SV I Konfigurera systeminställningar för Xbox 360
1. Inställningar » Systeminställningar » Konsol Inställningar » Ljud » Digital utgång » Ställ in "Digital Output" till "Dolby Digital 5,1"
2. Inställningar » Alternativ » Röst » Röstutgång = Spela genom headset

DA I Konfigurér Xbox 360's systemindstillinger
1. Indstillinger » Systemindstillinger » Console Indstillinger » Lyd » Digital Output » Indstil "Digital Output" til "Dolby Digital 5,1"
2. Indstillinger » Præferencer » Stemme » Stemmeudgang = Afspil gennem headset

NL I Configureer de instellingen voor het Xbox 360-systeem
1. Instellingen » Systeeminstellingen » Console Settings » Audio » Digital Output » Stel de "Digital Output" op "Dolby Digital 5.1"
2. Settings » Preferences » Voice » Voice Output » Play Through Headset

PS3™ Hardware Setup I PS3 ™ de Configuration Matérielle

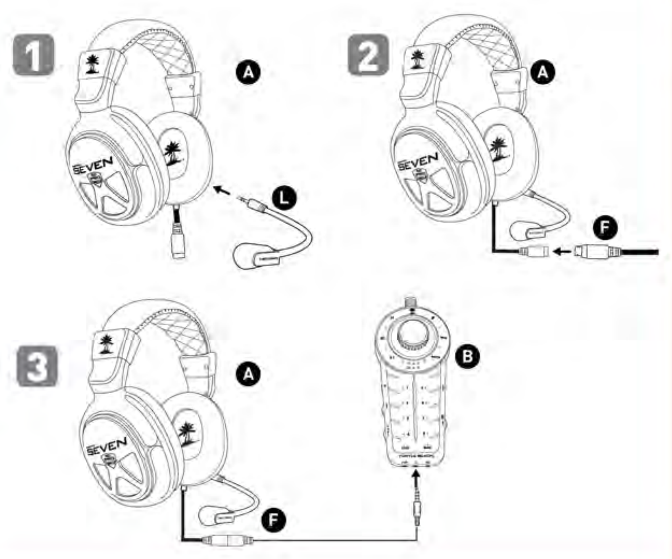

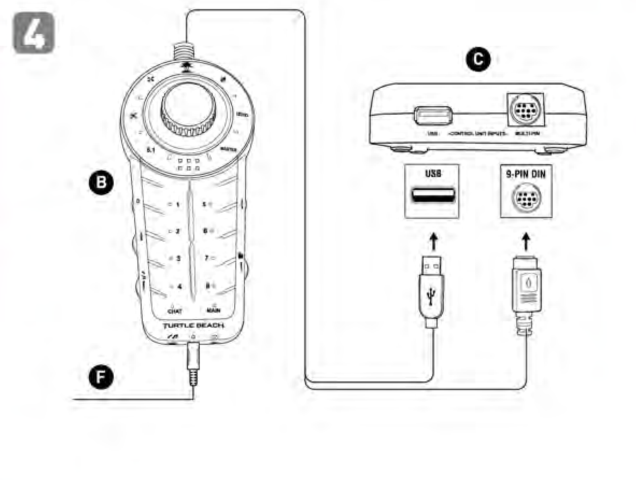

PS3™ System Settings I Configurer les paramètres système PS3

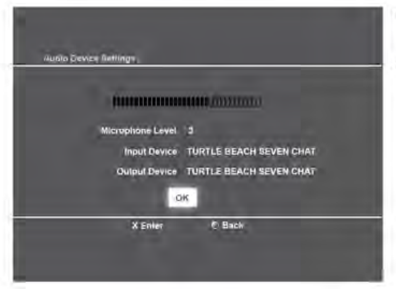

1. PS3 Settings » Accessory Settings » Audio Device Settings » Input / Output Device » "Turtle Beach SEVEN CHAT"
2. Adjust microphone level

FR
1. Sélectionner Paramètres » Paramètres accessoires » Paramètres périphériques audio » Périphérique d'entrée / sortie » "Turtle Beach SEVEN CHAT"
2. Régler le volume du microphone

ES
1. Configuración de PS3 » Ajustes de accesorios » Ajustes de dispositivos de audio » Dispositivo de entrada / salida » "Turtle Beach SEVEN CHAT"
2. Ajuste el nivel del micrófono

DE
1. PS3-Einstellungen » Peripheriegeräte-Einstellungen » Audio-Gerät-Einstellungen » Eingabe / Ausgabe-Gerät » "Turtle Beach SEVEN CHAT"
2. Mikrofonpegel einstellen

IT
1. PS3 Impostazioni » Impostazioni degli accessori » Impostazioni dei dispositivi audio » Dispositivo di ingresso / uscita » "Turtle Beach SEVEN CHAT"
2. Regolare il livello del microfono

PT
1. Configurações PS3 » Definições de Acessórios » Definições de Dispositivos de Áudio » Dispositivo de entrada / saída » "Turtle Beach SEVEN CHAT"
2. Ajuste o nível do microfone

SV
1. PS3 Inställningar » Tillbehörsinställningar » inställningar för ljudenhet » indataenhet / utdataenhet » "Turtle Beach SEVEN CHAT"
2. Justera mikrofonnivån.

DA
1. PS3 indstillinger » Tilbehørsindstillinger » Audio enhedsindstillinger » Input / output enhed » "Turtle Beach SEVEN CHAT"
2. Juster mikrofon niveau.

NL
1. PS3-instellingen » randapparatuurinstellingen » instellingen audioapparaat » invoerapparaat / Uitvoerapparaat » "Turtle Beach SEVEN CHAT"
2. Regel het microfoonniveau

1. Settings » Sound Settings » Audio Output Settings » Optical Digital » Dolby Digital 5.1 Ch.
2. Settings » Sound Settings » Audio Multi-Output.

FR I Configurer les paramètres système PS3
1. Paramètres » Paramètres son » Paramètres de sortie audio » Sortie numérique (optique) » Dolby Digital 5.1
2. Paramètres » Paramètres son » Sortie audio multiple

ES I Configuración del sistema PS3 ™ Configuración
1. Ajustes » Ajustes de sonido » Salida de audio Ajustes » optica digital » Dolby Digital 5.1 Ch.
2. Ajustes » Ajustes de sonido » Multisalida de audio.

DE I Konfigurieren PS3 ™-System-Einstellungen
1. Einstellungen » Sound-Einstellungen » Audio-Ausgangs-Einstellungen » Optisch Digital » Dolby Digital 5.1 k.
2. Einstellungen » Sound-Einstellungen » Audio-Mehrfach-Ausgang.

IT I Configurare le Impostazioni di sistema PS3 ™
1. Impostazioni » Impostazioni dell'audio » Impostazioni di uscita audio » digitale ottica » Ottico Can. Dolby Digital 5.1.
2. Impostazioni » Impostazioni dell'audio » Uscita audio multipla

Set Up Continued on back →

PS3™ System Settings I Configurer les paramètres système PS3

PT I Configurar sistema PS3 ™ Configurações
1. Definições » Definições de som » Definições de saída de áudio » digital óptico » Dolby Digital 5.1 canais.
2. Definições » Definições de som » Multisaída de áudio.

SV I Konfigurera PS3 ™ System Settings
1. Inställningar » ljudinställningar » inställningar för ljudutdata » optiskt digitalt » Dolby Digital 5.1-kan.
2. Inställningar » ljudinställningar » Multi-ljudutdata.

DA I Konfigurer PS3 ™ System Settings
1. Indstillinger » Lydindstillinger » Audio output indstillinger » Optisk digital » Dolby Digital 5.1 kanal.
2. Indstillinger » Lydindstillinger » Audio multi-output.

NL I Configureren PS3™-systeem-instellingen
1. Instellingen » geluidsinstellingen » instellingen audiouitvoer » optisch digitaal » Dolby Digital 5.1 Ch.
2. Instellingen » geluidsinstellingen » meervoudige audio-uitvoer.

PC Hardware Setup I Configuration Matérielle PC

EAR FORCE ZSEVEN

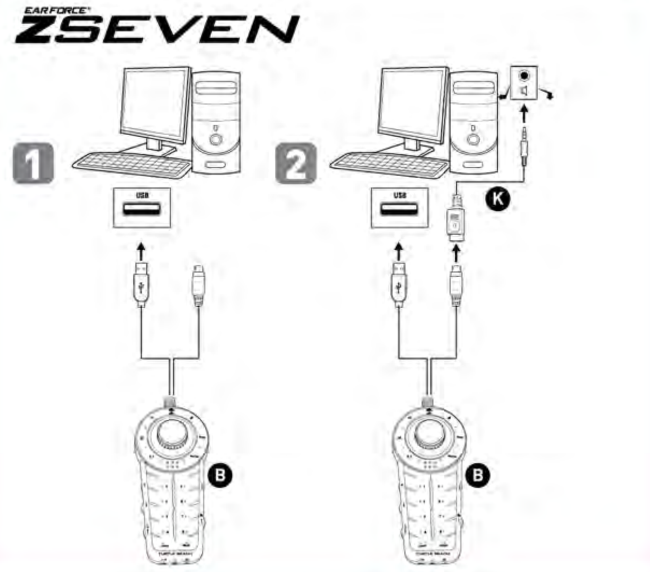

PC System Settings I Paramètres système PC

1. To make sure you have a free USB hub on your PC to connect the SEVEN Audio Control Unit to, download USBView from www.turtlebeach.com/products/SEVEN. This program will help you manage your USB-connected devices. The ACU needs to be on a USB hub that has no other devices on it. If you do not have a free hub, please move existing devices onto another hub to make room. Please see screen below for examples of USB hubs with and without devices connected.

This USB hub has a device connected to it already, we do not recommend that you use this for your ACU.

This USB hub has no devices connected. Try to plug your ACU into a hub that is free of other devices.

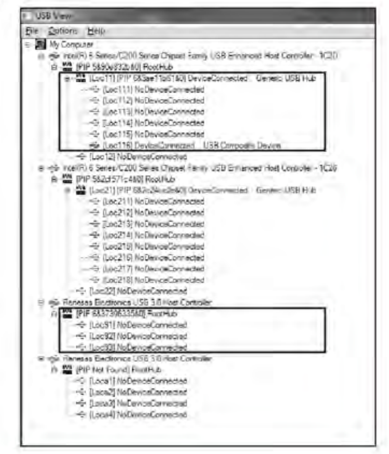

2. Plug the SEVEN Audio Control Unit to a free USB hub using the USB Cable. Allow up to five (5) minutes for Windows to automatically install the drivers.

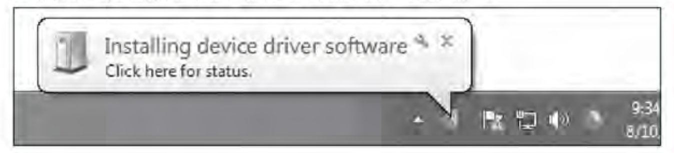

3. After Windows confirms successful install, power cycle the unit (power unit off, then on).

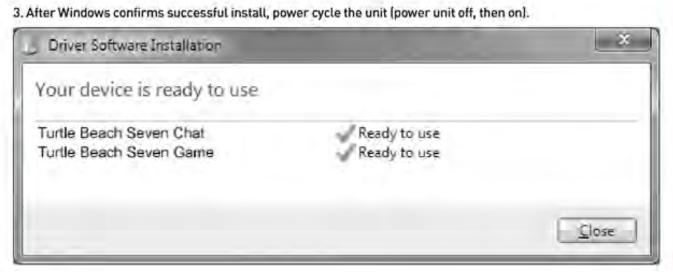

4. Refresh USB View and verify that the ACU is showing up on a USB hub by itself. It will display as 3 devices connected to a USB hub. Please refer to the screen below showing a properly connected ACU.

This is what the SEVEN ACU will appear as when plugged in. It should be the only device on the USB hub.

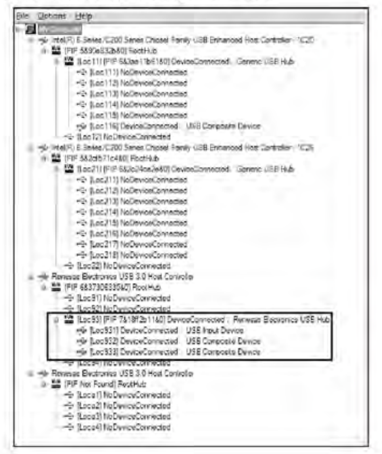

5. Right click the speaker icon in your task bar and select "Playback Devices"

6. Right click on "TURTLE BEACH SEVEN GAME" and Select "Set as Default Device"

7. Right click on "TURTLE BEACH SEVEN CHAT" and Select "Set as Default Communication Device"

8. Left click "TURTLE BEACH SEVEN GAME" and then press "Configure", to test the individual speakers to confirm 5.1 audio.

9. Press "Next" two (2) times to ensure that "Front Left and Right" and "Surround Speakers" are set to full range. Then press "Next" again to confirm setting.

10. Click on the "Recording Tab" , then right click "Turtle Beach SEVEN Chat" and select "Set as Default Device." If you speak into the mic you should see green bars in the right move.

11. Right click on "Turtle Beach XP SEVEN Game" and select "Properties".

12. Click on the "Levels" tab and set the volume to 100. Press "OK" to confirm the change.

13. Right click on "Turtle Beach XP SEVEN Chat" and select "Properties".

14. Click on the "Levels" tab and set the volume to 45. Press "OK" to confirm the change.

PC System Settings I Paramètres système PC

FR
1. Pour vous assurer d'avoir un port USB libre sur votre PC afin de brancher la télécommande de contrôles de votre casque, télécharger USBView depuis le site **www.turtlebeach.com/products/SEVEN.** Ce programme vous aidera à gérer vos périphériques USB. La télécommande de contrôles doit être branchée sur un port USB qui ne comporte pas d'autres périphériques. Si vous n'avez pas de port USB de libre, merci de déplacer un de vos périphérique afin d'avoir un port USB libre. Référez-vous aux images ci-dessous pour avoir des exemples de port USB, avec ou sans périphérique connecté.
2. Branchez la télécommande de contrôles à un port USB libre en utilisant le câble USB. Laissez Windows installer automatiquement les pilotes. (Cette opération peut prendre jusqu'à 5min)
3. Windows vous confirmera que l'installation s'est bien déroulée. Mettez maintenant votre télécommande de contrôles sur OFF puis sur ON.
4. Rafraîchissez USBView et vérifiez que la télécommande de contrôles apparaît bien sur le port USB. Elle va apparaître comme 3 périphériques branchés sur le port USB. Référez-vous aux images ci-dessous pour vous assurer que la télécommande est bien reconnue.
5. Faites un clic droit sur l'icône du son de votre barre des tâches et sélectionner « Périphérique de lecture »
6. Faites un clic droit sur « Turtle Beach Seven Game » et sélectionnez « Périphérique par défaut »
7. Faites un clic droit « Turtle Beach Seven Chat » et sélectionnez « périphérique de communication par défaut »
8. Faite un clic gauche sur « Turtle Beach Seven Game » et appuyez sur « Configurer » afin de tester les speakers individuels et confirmer le son 5.1
9. Appuyez sur « Suivant » 2 fois pour vous assurer que les 2 cases soient cochées « Front let and Right » et « Surround Speakers ». Appuyez ensuite sur « suivant » pour confirmer le paramétrage.
10. Appuyez sur « Périphérique d'enregistrement » puis faites un clic droit sur « Turtle Beach Seven Chat » et appuyez sur « Sélectionner comme périphérique par défaut ». Si vous parlez dans le micro, vous devriez voir des barres vertes fluctuer sur la droite.
11. Faites un clic droit sur « Turtle Beach Seven Game » et sélectionnez « Propriétés »
12. Sélectionner le curseur et ajustez le volume à 100. Appuyez sur « OK » pour confirmer les modifications.
13. Faites un clic droit sur « Turtle Beach Seven Chat » et sélectionnez « Propriétés ».
14. Sélectionner le curseur et ajustez le volume à 45. Appuyez sur « OK » pour confirmer les modifications.

ES
1. Para estar seguro de que tienes un USB libre en tu PC descarga la aplicación USBView disponible en **www.turtlebeach.com/products/SEVEN.** antes de conectar la unidad de control de audio de tus SEVEN. Este programa te ayudará a administrar tus dispositivos conectados mediante USB. La unidad de control de audio tiene que estar en un HUB USB en el que no haya otros dispositivos. Si no tienes un HUB libre, por favor coloca los dispositivos USB enchufados en otro. Echa un vistazo a las pantallas de ejemplo que se encuentran más abajo.
2. Conecta la Unidad de Control de Audio de tus SEVEN en un puerto libre de tu HUB utilizando el cable USB incluido. Windows comenzará el proceso de instalación de Drivers que tardará aproximadamente 5 minutos.
3. Después de que Windows confirme que ha instalado los drivers con éxito. Apague y vuelva a encender la unidad de control de Audio.
4. Pulsa Actualizar en el programa USBView con el fin de verificar que la Unidad de Control de Audio está correctamente conectada y se muestra en la pantalla de su HUB USB correspondiente. Se mostrarán en tu HUB 3 dispositivos conectados. Por favor consulta la pantalla que se muestra a continuación para comprobar que la Unidad de Control de Audio está correctamente conectada.
5. Haz Click con el botón derecho del ratón en tu barra de tareas y selecciona "Playback Devices"
6. Haz Click con el botón derecho del ratón en "TURTLE BEACH SEVEN GAME" y selecciona "Set as Default Device"
7. Haz Click con el botón derecho del ratón en "TURTLE BEACH SEVEN CHAT" y selecciona "Set as Default Communication Device"
8. Haz Click izquierdo en "TURTLE BEACH SEVEN GAME" y después pulsa en "Configure" para probar los altavoces individualmente y confirmar el sonido 5.1.
9. Pulsa "Next" dos veces para asegurarte de que la opción "Front Left and Right" y "Surround Speakers" están en Full-Range. Luego presiona "Next" de nuevo para confirmar la selección.
10. Haz CLick en la pestaña que se llama "Recording Tab", después haz click derecho en "Turtle Beach Seven Chat" y selecciona "Set as default device". Si hablas al micrófono deberás ver las barras de la derecha moverse.
11. Haz Click con el botón derecho en "Turtle Beach XP SEVEN Game" y selecciona "Properties"
12. Haz click en la pestaña "Levels" y regula el volumen a 100. Pulsa "Ok" Para confirmar cambios.
13. Haz click con el botón derecho en "Turtle Beach SEVEN Chat y selecciona "Properties".
14. Haz Click en la pestaña "Levels" y regula el volumen a 45. Luego pulsa "Ok" para confirmar el cambio.

DE
1. Um festzustellen, ob an Ihrem PC ein freier USB-Hub zur Verfügung steht, an den Sie die SEVEN Audio Control Unit (Audiosteuerungssystem) anschließen können, laden Sie USBView von der Website **www.turtlebeach.com/products/SEVEN.** herunter. Dieses Programm hilft Ihnen, Ihre per USB angeschlossenen Geräte zu verwalten. Die ACU muss mit einem USB-Hub verbunden werden, an den keine anderen Geräte angeschlossen sind. Falls Ihnen kein freier Hub zur Verfügung steht, schließen Sie die vorhandenen Geräte bitte an einen anderen Hub an, um einen freien Anschluss zu erhalten. Der nachfolgende Screenshot enthält ein Beispiel für USB-Hubs mit und ohne angeschlossene Geräte.
2. Schließen Sie die SEVEN Audio Control Unit mithilfe des USB-Kabels an einen freien USB-Hub an. Es dauert bis zu fünf (5) Minuten, bis Windows die Treiber automatisch installiert hat.
3. Starten Sie das Gerät neu (ausschalten und erneut einschalten), sobald Windows die erfolgreiche Installation bestätigt hat.
4. Aktualisieren Sie USBView und prüfen Sie, ob die ACU als einziges an einen entsprechenden USB-Hub angeschlossenes Gerät angezeigt wird. In diesem Fall werden drei an einem USB-Hub angeschlossene Geräte angezeigt. Der nachfolgende Screenshot zeigt eine korrekt angeschlossene ACU.
5. Klicken Sie auf das Lautsprechersymbol in Ihrer Taskleiste und wählen Sie „Playback devices" (Wiedergabegeräte).
6. Klicken Sie mit der rechten Maustaste auf „TURTLE BEACH SEVEN GAME" und wählen Sie die Option „Set as Default Device" (Als Standardgerät festlegen).
7. Klicken Sie mit der rechten Maustaste auf „TURTLE BEACH SEVEN CHAT" und wählen Sie die Option „Set as Default Communication Device" (Als Standardkommunikationsgerät festlegen).
8. Klicken Sie mit der linken Maustaste auf „TURTLE BEACH SEVEN GAME" und klicken Sie anschließend auf „Configure" (Konfigurieren), um die einzelnen Lautsprecher zu testen und die 5.1-Audio-Funktion zu prüfen.
9. Klicken Sie zweimal (2) auf „Next" (Weiter), um sicherzustellen, dass die vorderen linken und rechten („Front Left and Right") und die Surround-Lautsprecher („Surround Speakers") auf die volle Reichweite eingestellt sind. Klicken Sie anschließend erneut auf „Next" (Weiter), um die Einstellungen zu bestätigen.
10. Klicken Sie auf den „Recording"-Reiter und anschließend mit der rechten Maustaste auf „Turtle Beach SEVEN Chat" und wählen Sie „Set as Default Device" (Als Standardgerät festlegen). Wenn Sie jetzt in das Mikrofon sprechen, sollten sich die grünen Balken auf der rechten Seite bewegen.
11. Klicken Sie mit der rechten Maustaste auf „Turtle Beach XP SEVEN Game" und wählen Sie „Properties" (Eigenschaften).
12. Klicken Sie auf den „Levels"-Reiter und stellen Sie die Lautstärke auf 100 ein. Klicken Sie auf „OK", um die Änderungen zu bestätigen.
13. Klicken Sie mit der rechten Maustaste auf „Turtle Beach XP SEVEN Chat" und wählen Sie „Properties" (Eigenschaften).
14. Klicken Sie auf den „Levels"-Reiter und stellen Sie die Lautstärke auf 45 ein. Klicken Sie auf „OK", um die Änderungen zu bestätigen.

IT
1. Per essere sicuro di avere un hub USB libero sul tuo PC al quale collegare l'Unità di Controllo Audio SEVEN, scarica USBView dal sito **www.turtlebeach.com/products/SEVEN.** Questo programma ti permette di gestire i dispositivi USB collegati. L'ACU deve essere su un hub USB che non ha altri dispositivi collegati. Se non hai un hub libero, devi spostare i dispositivi attualmente collegati su un altro hub. Vedi immagine sotto per qualche esempio di hub USB con e senza dispositivi collegati
2. Collega l'Unità di Controllo Audio ad un hub USB libero tramite il cavo USB. Attendi l'installazione dei driver che potrebbe impiegare fino a cinque (5) minuti.
3. Una volta che viene confermata l'installazione dei driver, spegni e riaccendi l'unità.
4. Ricarica USBView e verifica che l'ACU sia collegato ad un hub USB libero. Verrà mostrato come tre dispositivi collegati ad un unico hub USB. Vedi immagine sotto di un ACU collegato correttamente.
5. Seleziona con il click destro l'icona dell'audio nella barra delle applicazione e seleziona "Dispositivi di riproduzione"
6. Fare click destro su "TURTLE BEACH SEVEN GAME" e seleziona "Imposta come dispositivo predefinito"
7. Fare click destro su "TURTLE BEACH CHAT" e seleziona "Imposta come dispositivo di comunicazione predefinito"
8. Fare click sinistro su "TURTLE BEACH SEVEN GAME" e premi "Configura altoparlanti" per testare i singoli altoparlanti
9. Premi "Avanti" due (2) volte per assicurare che gli speaker "Anteriore destro e sinistro" e "Altoparlanti surround" siano impostati a massima ampiezza
10. Clicca sulla scheda "Registrazione" e fai click destro su "Turtle Beach SEVEN Chat" e seleziona "Imposta come dispositivo predefinito". Quando parli nel microfono dovrebbero muoversi le barre verdi.
11. Fare click destro su "Turtle Beach XP SEVEN Game" e seleziona "Proprietà".
12. Clicca sulla scheda "Livelli" e imposta il volume su 100. Premi "Applica" per confermare la modifica.
13. Fare click destro su "Turtle Beach XP SEVEN Chat" e seleziona "Proprietà".
14. Cliccare sulla scheda "Livelli" e imposta il volume su 45. Premi "OK" per confermare la modifica.

SV
1.För att säkra dig att du har en ledig USB port i din PC som du kan koppla din SEVEN Audio kontroll enhet till,så kan du ladda ner USBView från **turtlebeach.com/products/SEVEN**. Detta program hjälper dig att hantera de enheter som är anslutna.Anslut alltid din ACU till en ledig USB port.Om du inte har en ledig USB port,flytta en existerande enhet över till en annan USB port.Du kan se några exempel här på sidan USB port med eller utan andra enheter anslutna
2.Anslut SEVEN Audio Control Unit till en ledig USB ingång med medföljande USB kabel.Efter anslutning kommer Windows att installera drivrutinerna automatiskt-vilket kan ta upp till 5 minuter
3.Efter att Windows bekräftat att ACU är installerad.Skall du för säkerhets skull göra en omstart av ACU
4.Uppdatera USB Viem för att säkra dig att ACU visas i en helt egen USB port.Du kommer att se den som 3 enheter anslutna till USB porten,Se skärmbild under för att se hur en korrekt installerad ACU ser ud.
5.Högerklicka på högtalarikonen i aktivitetsfältet och välj "Uppspelningsenheter".
6.Högerklicka på "TURTLE BEACH SEVEN GAME" och välj "Ange som standardenhet".
7.Högerklicka på "TURTLE BEACH SEVEN CHAT" och välj "Ange som standardenhet för kommunikation".
8.Klicka på "TURTLE BEACH SEVEN GAME" och klicka sedan på "Konfiguration" för att testa de enskilda högtalarna och bekräfta att du har 5.1-ljud.
9.Klicka två gånger på "Nästa" och kontrollera sedan att både "Främre vänster och höger" och "Surroundhögtalare" är inställda på full volym. Klicka på "Nästa" för att bekräfta inställningarna.
10.Klicka på fliken "Inspelning", högerklicka sedan på "TURTLE BEACH SEVEN CHAT" och välj "Ange som standardenhet". Om du talar in i mikrofonen ska du kunna se att de gröna strecken på den högra sidan rör sig.
11.Högerklicka på "TURTLE BEACH SEVEN GAME" och välj "Egenskaper".
12.Klicka på fliken "Nivåer" och ställ in volymen till 100. Tryck "OK" för att bekräfta ändringen.
13.Högerklicka på "Turtle Beach Seven Chat" och välj "Egenskaper"
14.Klicka på fliken "Nivåer" och ställ in volymen till 45. Tryck "OK" för att bekräfta ändringen.

For the full XP SEVEN Dutch, Danish and Portuguese PC system settings, please go to http://www.turtlebeach.com/products/XPSEVEN

For the full Z SEVEN Dutch, Danish and Portuguese PC system settings, please go to http://www.turtlebeach.com/products/ZSEVEN

Mac Setup I Configuration Mac

1. Plug the SEVEN Audio Control Unit into the MAC. Go to System Preferences / Sounds.

2. On output tab, select "TURTLE BEACH SEVEN GAME".

3. On input tab, select "TURTLE BEACH SEVEN CHAT".

4. Go to Applications / Utilities / Audio Midi Setup. Select Output. Go to configure speakers.

5. Select Multichannel.

6. In the drop down menu, select 5.1 Surround.

7. Click apply.

FR
1. Brancher l'unité de contrôle SEVEN au MAC. Aller dans Préférences système/Sons.
2. Dans l'onglet « Output » (sortie), sélectionner « TURTLE BEACH SEVEN GAME ».
3. Dans l'onglet « Input » (entrée), sélectionner « TURTLE BEACH SEVEN CHAT ».
4. Ouvrez Applications / Utilitaires / Configuration Audi MIDI. Sélectionnez Sortie. Choisissez Configurer haut-parleurs.
5. Sélectionnez Multicanal.
6. Dans le menu déroulant, sélectionnez Surround 5.1.
7. Cliquez sur Appliquer.

ES
1. Enchufe la unidad de control SEVEN en la MAC. Vaya a Preferencias del sistema/Sonidos.
2. En la pestaña Salida, seleccione "TURTLE BEACH SEVEN GAME".
3. En la pestaña Entrada, seleccione "TURTLE BEACH SEVEN CHAT".
4. Ve a Aplicaciones/Utilidades/Configuración de Audio MIDI. Selecciona Salida. Ve a Configurar altavoces.
5. Selecciona Multicanal.
6. En el menú desplegable, selecciona 5.1 envolvente.
7. Haz clic en Aplicar.

DE
1. Die SEVEN-Steuereinheit an den MAC anschließen. Auf Systemeinstellungen/Ton gehen.
2. In der Ausgaberegisterkarte „TURTLE BEACH SEVEN GAME" auswählen.
3. In der Eingaberegisterkarte „TURTLE BEACH SEVEN CHAT" auswählen.
4. Öffen Sie Anwendungen / Dienstprogramme / Audio-Midi-Konfiguration. Wählen Sie Ausgang und navigieren Sie zur Konfiguration für die Lautsprecher.
5. Wählen Sie Mehrkanal.
6. Wählen Sie „5.1 Surround" aus dem Dropdown-Menü.
7. Klicken Sie auf Übernehmen.

IT
1. Inserire l'Unità di controllo SEVEN nel MAC. Selezionare Preferenze di sistema / Suoni.
2. Sulla scheda di uscita, selezionare "GIOCO TURTLE BEACH SEVEN".
3. Sulla scheda di ingresso, selezionare "CONVERSAZIONE TURTLE BEACH SEVEN".
4. Accedi a Applicazioni /Utilità /Configurazione MIDI audio. Seleziona Uscita. Accedi alla configurazione degli altoparlanti.
5. Seleziona il multicanale.
6. Nel menu a discesa, seleziona il suono surround 5.1.
7. Fai clic su Applica.

SV
1. Anslut SEVEN-kontrollenheten till Mac-datorn. Öppna Systeminställningar och klicka på "Ljud".
2. Klicka på "Ljud ut" och välj "TURTLE BEACH SEVEN GAME".
3. Klicka på "Ljud in" och välj "TURTLE BEACH SEVEN CHAT".
4. Gå till Program / Verktygsprogram / Audio Midi-inställningar. Välj utgång. Gå till högtalarkonfigurering.
5. Välj flerkanalsljud.
6. Välj 5.1 Surround i rullmenyn.
7. Tryck på verkställ.

For the full XP SEVEN Dutch, Danish and Portuguese Mac system settings, please go to http://www.turtlebeach.com/products/XPSEVEN

For the full Z SEVEN Dutch, Danish and Portuguese Mac system settings, please go to http://www.turtlebeach.com/products/ZSEVEN